



**MOVIMENTO LOTTA ALLA FAME NEL MONDO**  
Nessuno muoia di fame o di sete. Nessuno!

## **BILANCIO SOCIALE 2021**



# SOMMARIO

<b>Lettera dal Presidente</b>	<b>Pag. 3</b>
<b>1 ▪ Informazioni generali sull'ente</b>	<b>Pag. 4</b>
1.1 ▪ MLFM nel mondo: 57 anni di storia	Pag. 4
1.2 ▪ Mission e Vision	Pag. 4
1.2 ▪ Valori	Pag. 4
<b>2 ▪ Struttura e governo</b>	<b>Pag. 5</b>
2.1 ▪ La struttura	Pag. 5
2.2 ▪ Il governo	Pag. 6
<b>3 ▪ Obiettivi e attività</b>	<b>Pag. 7</b>
3.1.1 ▪ Acqua	Pag. 7
3.1.2 ▪ Accesso Idrico	Pag. 8
3.1.3 ▪ Sanitation e Igiene	Pag. 10
3.2 ▪ Infanzia	Pag. 12
3.3 ▪ Education	Pag. 14
3.4 ▪ Accoglienza e Inclusione	Pag. 17
3.5 ▪ SanfereOrto: ambiente, inclusione e agricoltura sociale	Pag. 19
<b>5 ▪ Comunicazione e raccolta fondi</b>	<b>Pag. 22</b>
5.1 ▪ Provenienza dei fondi	Pag. 23
5.2 ▪ Istantanee ed eventi	Pag. 25
<b>6 ▪ Situazione economica finanziaria</b>	<b>Pag. 26</b>
6.1 ▪ Rendiconto gestionale	Pag. 26
6.2 ▪ Relazione società di revisione indipendente	Pag. 28
<b>6 ▪ Appendice: Reti e Stakeholder</b>	<b>Pag. 31</b>
<b>7 ▪ Nota metodologica</b>	<b>Pag. 33</b>

## Progetto Editoriale e grafico

Ufficio Comunicazione MLFM  
Stefano Canti

## Stampa

Sollicitudo Arti Grafiche Onlus - Lodi

# LETTERA DAL PRESIDENTE

Cari socie e soci,

non è semplice ripercorrere il 2021 in un contesto mondiale completamente modificato dalla pandemia e gravemente minato da un conflitto armato alle porte dell'Europa.

Ma grazie all'appoggio di voi soci e socie e al sostegno dei nostri donatori e delle nostre donatrici riusciamo a guardare al futuro con fiducia ed è proprio la consapevolezza di avere delle prospettive che ci permette di fare tesoro dei successi e delle difficoltà dell'anno passato.

Sia nelle zone più povere del mondo che nel nostro territorio ci impegniamo a prenderci cura delle persone, della comunità e dell'ambiente: il nostro modus operandi presuppone coinvolgimento e partecipazione da parte di tutti gli attori che vivono i progetti, non solo le realtà locali, le fondazioni, le ONG e le istituzioni, ma anche e soprattutto i beneficiari stessi che sono sempre protagonisti del loro futuro.

Il 2021 ha visto un forte impulso nei progetti idrici con il termine del progetto in Mozambico, l'avanzamento dei lavori legati al sistema di acquedotti di Gatsibo che si concluderanno nei prossimi mesi e lo sviluppo, sempre in Ruanda, di un progetto legato all'educazione all'igiene. L'impatto generato dal progetto Gatsibo che ha portato Acqua Pulita e Sicura a oltre 50.000 persone ci ha permesso di ottenere l'approvazione da parte dell'Agenzia Italiana di Cooperazione e Sviluppo (AICS) di un nuovo intervento idrico nel Paese a favore di altre 35.000 persone. Si tratta di un ulteriore grande sforzo che ci attende e che ci vedrà impegnati per tre anni, ma anche una grande soddisfazione, frutto dell'impegno profuso e condiviso da tutti coloro che ci seguono e che insieme a noi sognano un mondo più equo e sostenibile.

Grazie all'esperienza positiva del lavoro nelle periferie di Nairobi a sostegno delle famiglie di minori disabili, con il 2021 abbiamo consolidato anche il nostro impegno nei confronti dei bambini più fragili avviando anche in Congo, a Ek'Abana, un progetto di inclusione.

Nell'anno appena passato la nostra presenza è stata forte anche a livello territoriale: sono proseguiti i progetti dedicati alla cura dell'ambiente e all'inclusione nello spazio di SanfereOrto che è divenuto un nuovo punto di riferimento per la cittadinanza e il mondo scolastico. Inoltre, nell'ambito della Fondazione Casa della Comunità di cui siamo soci fondatori, abbiamo lavorato in rete per progettare un nuovo emporio solidale che affiancherà le attività del Centro di Raccolta Solidale per il Diritto al Cibo.

Pertanto è con rinnovato entusiasmo che doverosamente sono a ringraziare tutte e tutti: il Direttivo, i collaboratori e le collaboratrici che con impegno e competenza rendono possibili e concrete tante idee, gli stakeholder, i partner e i finanziatori, ma soprattutto i nostri donatori e donatrici perché è grazie a loro se tutto ciò può e potrà essere reso possibile.

Con le maniche rimboccate, con tanta fiducia e tanta umiltà ci auguriamo un 2022 di prossimità a coloro che soffrono e sono meno fortunati.



**Antonio Colombi**

*Antonio Colombi*  
**Presidente MLFM**



**MOVIMENTO LOTTA ALLA FAME NEL MONDO**  
Nessuno muoia di fame o di sete. Nessuno!

**Movimento per la Lotta contro la Fame nel Mondo ODV**

Via Cavour 73 - 26900 - Lodi - 0371 420766 - info@mlfm.it - www.mlfm.it

MLFM nasce come associazione nel 1964 con Arnaldo Moretti, presidente dell'Azione Cattolica, Antonio Allegri e Angelo Cambiè che si riuniscono intorno a loro un gruppo di persone che operano in collaborazione con "Mani Tese", che a Milano appoggia i missionari del Pontificio istituto Missioni Estere. Dal 1983 è riconosciuta come Organismo Non Governativo. Dal 1983 è riconosciuta come Organismo Non Governativo.

MLFM è una ONG iscritta all'Elenco delle Organizzazioni della Società Civile ai sensi dell'art. 26 della Legge n. 125 dell'11 agosto 2014.

MLFM è una ONLUS di diritto ai sensi del Decreto Lgs n. 460 del 4/12/1997.

MLFM è iscritta al Registro delle Persone Giuridiche della Prefettura di Lodi ai sensi dell'art. 1 D.P.R. 361 del 10/2/2000.

# 1. INFORMAZIONI GENERALI SULL'ENTE

## MLFM NEL MONDO: 57 ANNI DI STORIA



## MISSION E VISION

Da 35 anni garantiamo acqua pulita e cibo nutriente a chi ne ha più bisogno, ovunque si trovi.

**Facciamo rete, siamo semplici e quotidiani.**

**L'Acqua è la prima goccia del nostro lavoro.**

Da quella goccia rinasce la Vita di ogni Persona!

La nostra **vision** è un mondo di solidarietà, uguaglianza e pace grazie al dialogo e alla collaborazione tra i popoli affinché tutti possano godere dei diritti fondamentali in un'ottica di sviluppo sostenibile.

La nostra **mission** è quella di contribuire a risolvere il problema della povertà con soluzioni genuine che promuovono l'autonomia delle popolazioni. Portare Acqua Pulita e Sicura è la prima goccia del lavoro: iniziamo dai bisogni primari per arrivare a costruire sviluppo e futuro.

## VALORI

SOLIDARIETÀ  
SVILUPPO  
AUTONOMIA  
CONDIVISIONE  
PARTECIPAZIONE  
ACCOGLIENZA

RISPETTO DIRITTI UMANI  
RESPONSABILITÀ  
INTEGRAZIONE  
OPPORTUNITÀ  
UGUAGLIANZA  
TRASPARENZA

DIGNITÀ  
CAMBIAMENTO  
CONSAPEVOLEZZA  
FUTURO  
EQUITÀ

# 2. STRUTTURA E GOVERNO

## LA STRUTTURA

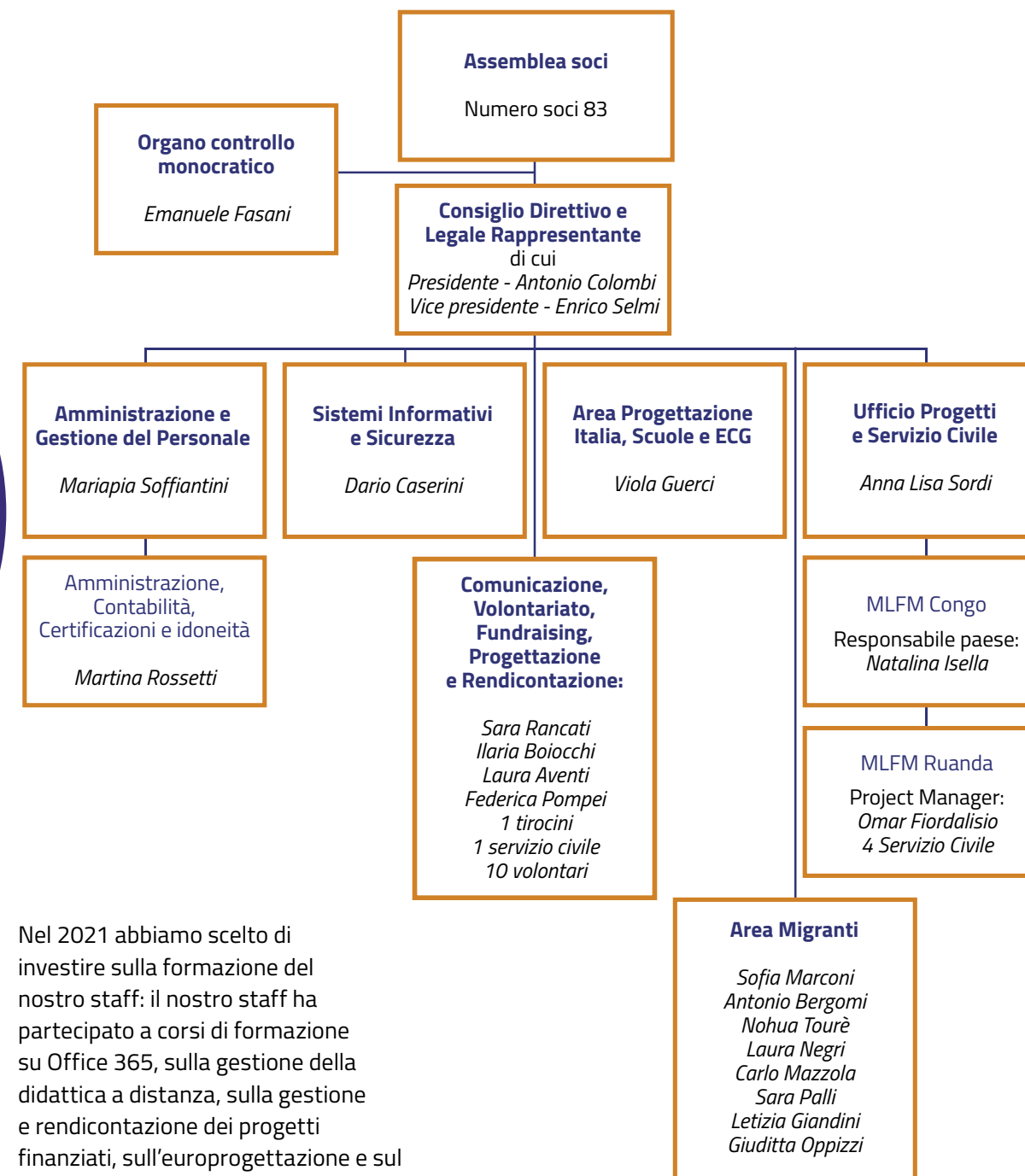

Nel 2021 abbiamo scelto di investire sulla formazione del nostro staff: il nostro staff ha partecipato a corsi di formazione su Office 365, sulla gestione della didattica a distanza, sulla gestione e rendicontazione dei progetti finanziati, sull'europrogettazione e sul fundraising per un totale di 85 ore.

## IL GOVERNO

**Organi di governo:** Assemblea dei Soci, Consiglio Direttivo e Presidente

**Organo di controllo:** Organo di Controllo Monocratico

**Controllo esterno:** Certificazione Bilancio, Certificato Istituto Italiano della Donazione (IID)

L'Assemblea dei Soci è sovrana e viene convocata almeno una volta all'anno per approvazione del bilancio e le attività svolte durante l'esercizio precedente, nonché per esprimere pareri rispetto alle previsioni per quanto concerne le attività in corso. Spetta all'Assemblea ogni 3 anni eleggere il Consiglio Direttivo. **Nel 2021 i soci iscritti erano 83, con 2 nuove richieste rispetto all'anno precedente.**

Tra i compiti del Consiglio Direttivo vi sono la definizione delle strategie e guidare gli operatori nell'organizzazione del lavoro e la gestione delle attività dell'associazione. Il Presidente, il Vice e il Tesoriere sono eletti all'interno del Consiglio Direttivo e rimangono in carica per un triennio in corrispondenza della durata del Consiglio Direttivo e sono rieleggibili; l'organo di direzione è composto da un minimo di 7 a un massimo di 11 persone. Durante l'anno 2020 il Consiglio si è riunito 12 volte.

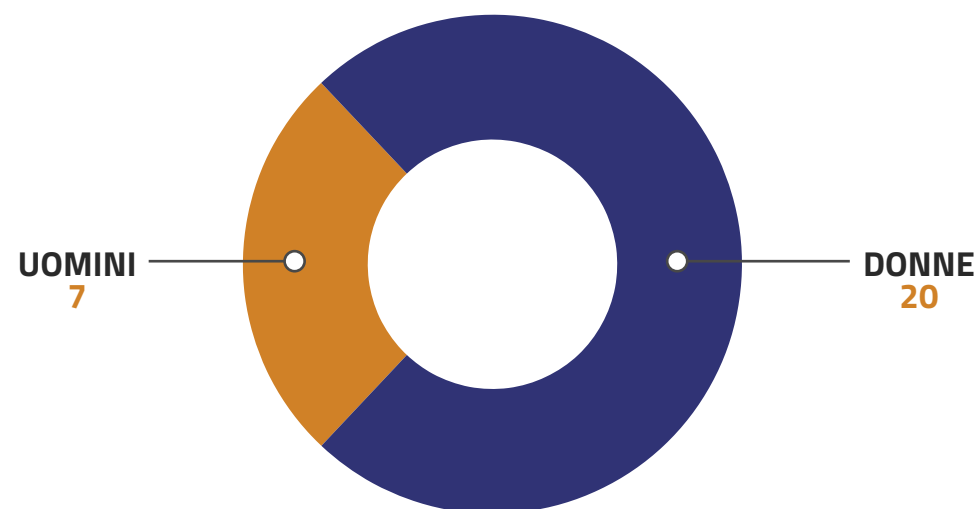
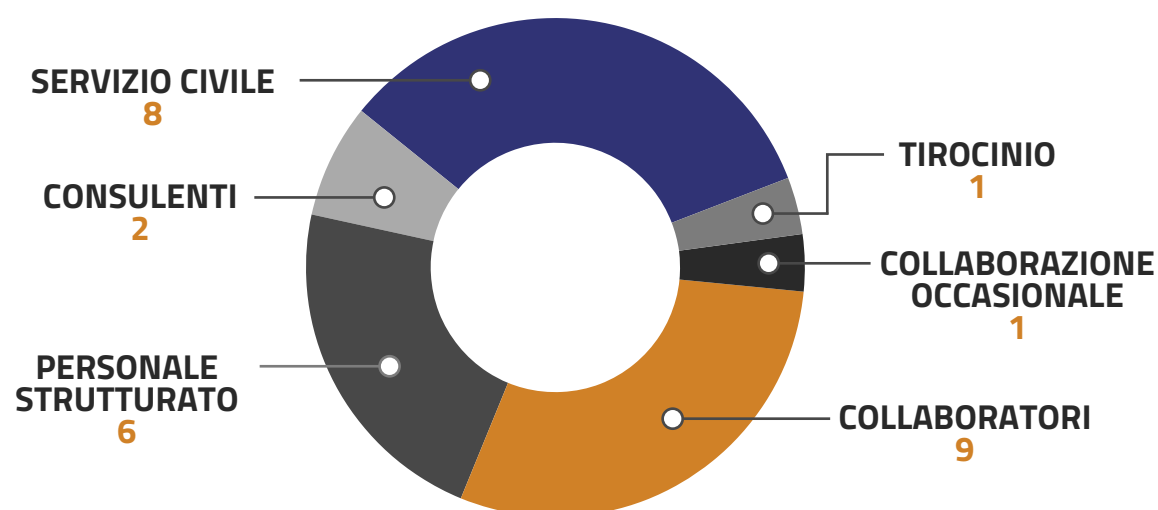

## 3 ■ OBIETTIVI E ATTIVITÀ



### Acqua

Non avere accesso ad Acqua pulita per un bambino vuol dire ammalarsi più frequentemente, non potersi nutrire adeguatamente, non poter andare a scuola. Per questo **l'Acqua è il nostro punto di partenza: iniziamo dai bisogni primari per costruire Sviluppo e Futuro nelle zone rurali dell'Africa.**

In cooperazione internazionale si parla di settore WASH, ovvero Water, Sanitation and Hygiene perché **Acqua non significa solo permettere l'accesso idrico, ma anche fornire servizi igienico-sanitari adeguati e sensibilizzare sulle pratiche igieniche.** Ed è proprio in questi ambiti che MLFM ha consolidato la propria esperienza e si è specializzata sempre di più, a partire dal 1987, anno in cui è iniziata la costruzione dell'Acquedotto di Muhura in Ruanda, fino ad oggi.

### Il nostro contributo agli Obiettivi di Sviluppo Sostenibile dell'Agenda 2030 delle Nazioni Unite:



**OBIETTIVO 2**  
Sconfiggere la fame



**OBIETTIVO 3**  
Salute e benessere



**OBIETTIVO 6**  
Acqua pulita e servizi igienico-sanitari

## ACCESSO IDRICO

La mancanza di sistemi idrici è un problema che riguarda ancora molte zone rurali del mondo. Qui **sono le donne e i bambini le categorie di persone più colpite da questa mancanza**: sono loro, infatti, che si occupano di recuperare l'acqua percorrendo spesso anche distanze di decine di km prima di raggiungere la fonte d'acqua più vicina alle proprie abitazioni. Impegnati in questo compito che richiede molto tempo e fatica, **i bambini non possono frequentare la scuola** e costruirsi un futuro. Inoltre, molto spesso, **l'acqua che riescono a recuperare non sempre è pulita e sicura**. È in questo contesto che si inserisce il lavoro di MLFM in Africa: **lavoriamo con enti locali alla costruzione di sistemi di acquedotti sicuri e sostenibili per portare Acqua Pulita e Sicura nei villaggi rurali**.

**Nel 2021 in Ruanda** abbiamo continuato a lavorare alla costruzione del Sistema di Acquedotti di Gatsibo per portare Acqua pulita e sicura ai 51.800 abitanti del distretto di Gatsibo. Non sono mancate alcune **difficoltà**: le chiusure imposte dai governi a causa del lockdown, le difficoltà incontrate nel reperimento delle risorse, l'aumento dei prezzi di diversi materiali. Inoltre, **l'aumento importante dei contagi di Covid-19** a gennaio ci ha costretto a cambiare la nostra tabella di marcia e portare subito l'Acqua al Centro di Salute di Muhura e a 5 scuole del settore di Gasange. Nonostante le difficoltà, con il 2021, a due anni dall'inizio del progetto, **siamo riusciti a completare i lavori nelle prime due località, Gasange e Bugarura**, portando acqua potabile a oltre 32.800 persone.

**In Mozambico** MLFM ha lavorato alla **costruzione di Sistemi di Approvvigionamento di Acqua con pozzi alimentati da impianti fotovoltaici**. Anche qui, le **restrizioni** hanno impedito il normale svolgimento delle attività per buona parte dell'annualità, costringendoci ad **estendere di 6 mesi la terza annualità di progetto**.

**In Albania** MLFM si è occupata della **costruzione di un acquedotto a caduta con deposito dell'acqua proveniente dalle montagne circostanti, utilizzabile per uso umano e agricolo**.

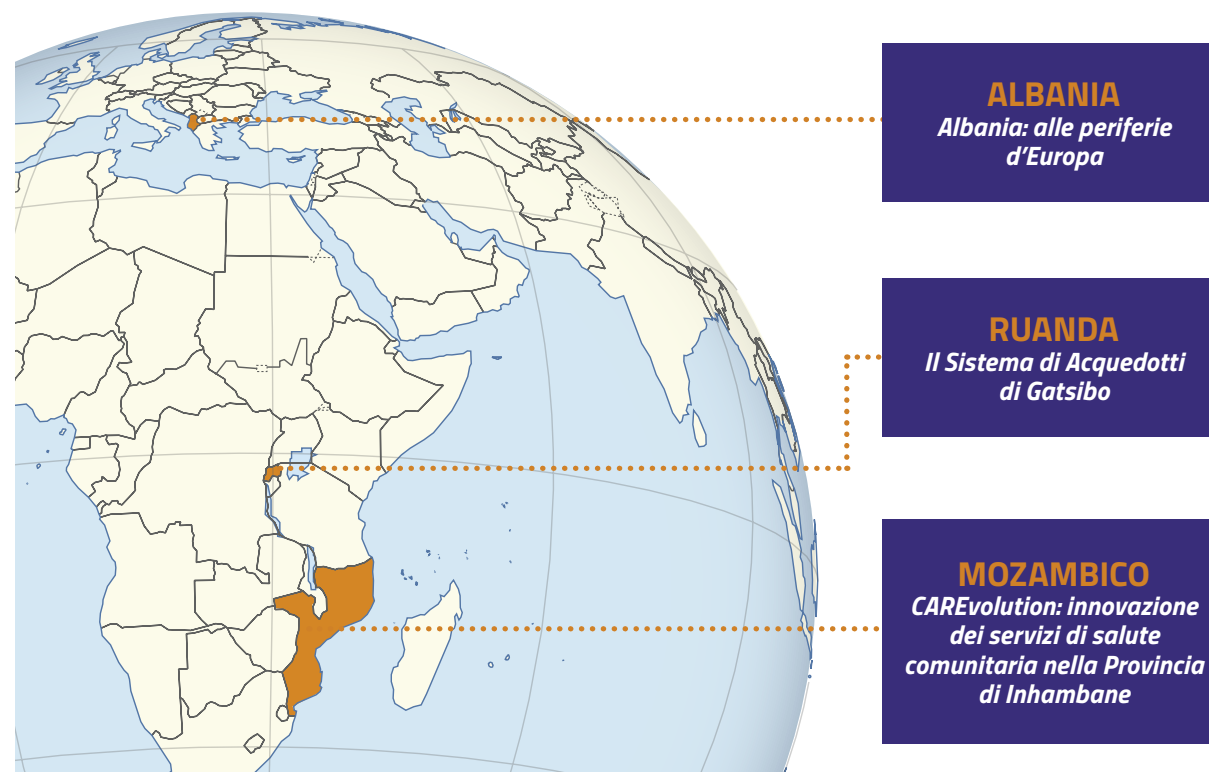

Risultati
155.360 beneficiari
240 donatori privati di cui 12 aziende
3 finanziatori
14 partner di cui 8 italiani e 9 locali
53 personale in loco
119 fontane
18 strutture pubbliche raggiunte tra cui 13 scuole e 5 centri di salute

Impatto
Lotta e prevenzione del Covid-19
Diminuzione delle malattie legate all'acqua contaminata
Lotta all'HIV
Diminuzione della malnutrizione
Aumento della frequenza scolastica

*"Mi chiamo Perpetue, ho 61 anni e mio marito Rukundo ne ha 64. Viviamo al villaggio di Manfu, a Muhura, in una zona distante dal centro del villaggio. Oggi, grazie al progetto di MLFM abbiamo una fontana di acqua pulita vicina a casa! E siamo anche gestori della fontana, quindi abbiamo un reddito che ci permette di affrontare le spese.*

*La foto ci riprende proprio mentre rispondevamo alla domanda di Omar: "Dove prendevate, prima, l'acqua?". Noi gli abbiamo indicato una valle: "Hakurya, kure!" Laggiù, molto lontano! Per andare nel fondovalle a prendere l'acqua, ci impiegavamo un'ora, lungo una strada di 3 km, molto scoscesa. Risalire quella strada con il peso della tanica da 20 litri alla nostra età era diventato impossibile. Spesso ci facevamo aiutare dai nostri nipoti, ma per loro significava trasportare dei pesi equivalenti al loro stesso peso, impiegarci ore, avere meno tempo per lo studio e il gioco.*

*Adesso che abbiamo la fontana proprio fuori casa, la vita per noi è cambiata notevolmente. Specialmente durante le restrizioni COVID, quando dovevamo affidarci a delle moto o bici taxi per poter trasportare l'acqua, così la pagavamo 15 volte più di quello che la paghiamo adesso".*



## SANITATION E IGIENE

In Ruanda, nel Distretto di Gatsibo, **le strutture igienico-sanitarie sono scarse**: le latrine, ove presenti, risultano vecchie, mal progettate o mal mantenute e non esiste alcun sistema di smaltimento degli escrementi. Questo provoca un **deterioramento della qualità dell'acqua e il proliferare di malattie** molto serie che mettono in pericolo la vita di molti bambini. Inoltre, la mancanza di servizi igienici adeguati nelle scuole costringe le ragazze ad **assentarsi da scuola quando hanno le mestruazioni**. A questi problemi si somma quello della **mancanza di una corretta cultura dell'igiene**. Molte persone vivono ancora in condizioni in cui risulta difficile mantenere un ambiente salubre ed evitare il proliferare di malattie, altre semplicemente non conoscono le buone pratiche da mettere in atto per una corretta igiene domestica e personale.

In risposta a questi problemi MLFM svolge in Ruanda attività di sensibilizzazione sull'igiene rivolte alla comunità e alle scuole. Nel 2021 MLFM si è dedicata a:

**Attività di sensibilizzazione a domicilio:** a causa del divieto di assembramento nei primi mesi del 2021 abbiamo continuato le attività di sensibilizzazione attraverso visite a domicilio. Gli operatori sanitari si sono occupati della diffusione delle pratiche di prevenzione dei contagi da Coronavirus e di fornire farmaci e dispositivi di protezione.

**Distribuzione di kit nelle scuole:** in 8 scuole del Distretto di Gatsibo sono stati distribuiti dei Kit-WASH e prodotti per l'igiene femminile.

**Attività per contrastare il Covid-19 nelle scuole:** nella prima parte del 2021, gli insegnanti hanno condiviso un messaggio su igiene e prevenzione da COVID-19 ogni mattina prima delle lezioni, istituito centri di salute in tutte le scuole, installato attrezzature igieniche essenziali e preparato giochi e attività a tema.

**Attività per favorire l'igiene mestruale:** nel 2021 abbiamo costruito e ammodernato le Girls Room (stanze all'interno delle scuole pensate per le ragazze affinché possano, durante il ciclo mestruale, avere un luogo dove cambiarsi, lavarsi e riposare), abbiamo sensibilizzato sul tema del ciclo mestruale e avviato una cooperativa di produzione e utilizzo di assorbenti lavabili ecologici.

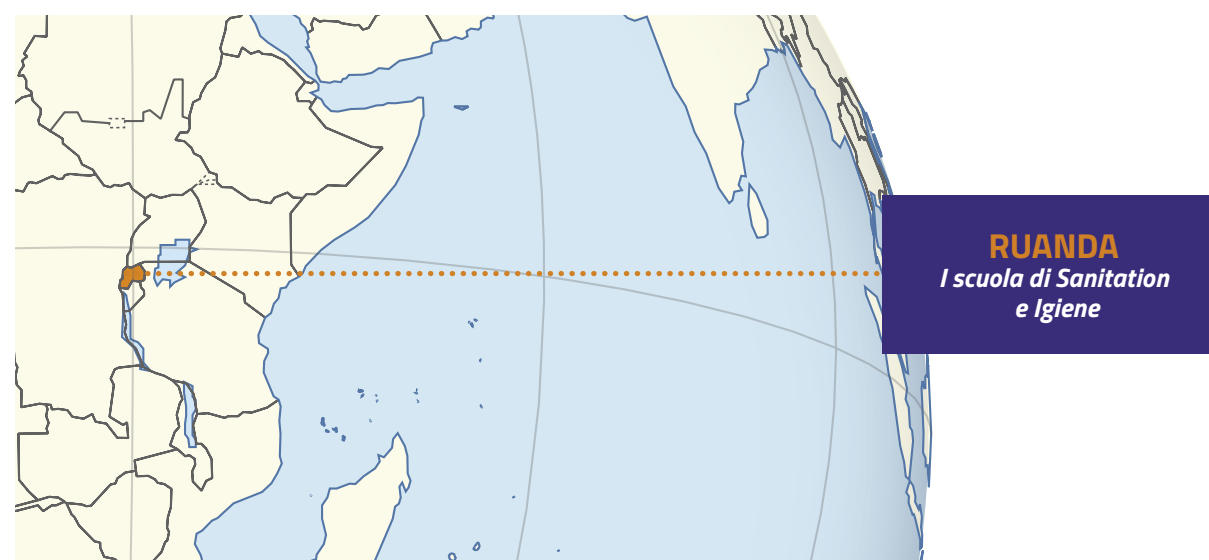

Risultati
18.700 studenti sensibilizzati sulle pratiche igieniche
13.146 famiglie sensibilizzate sulle pratiche igieniche
40 donne impiegate nella cooperativa di assorbenti
50 personale in loco
17 scuole sensibilizzate
8 scuole hanno ricevuto i kit WASH per le Girls Room

Impatto
Diminuzione dell'incidenza delle malattie legate all'acqua
Migliorare le condizioni igieniche degli abitanti del distretto di Gatsibo
Miglioramento dell'inclusione scolastica e comunitaria e delle condizioni igienico-sanitarie di bambine e ragazze in età mestruale

*“Mi chiamo Filonne e mia figlia Mireille ha 13 anni, è iscritta alla Scuola Secondaria del nostro villaggio, ma non può andare a scuola tutti i giorni. Una volta al mese, quando ha le mestruazioni, Mireille è costretta a rimanere a casa, a volte anche per una settimana. Questo perché nella sua scuola non c'è Acqua, non esistono bagni solo per le ragazze e mancano i prodotti igienici necessari. Molte delle sue compagne, si vergognavano troppo e hanno smesso del tutto di andare a scuola. Provano a studiare un po' da casa, ma spesso devono aiutare a curare i fratelli e le sorelle più piccoli, e non riescono a concentrarsi. Mireille ama la scuola, vorrebbe andarci tutti i giorni, perché desidera studiare per poter frequentare l'università, un giorno. Però, a causa delle sue frequenti assenze, non riesce a stare al passo con i suoi compagni, e i suoi voti sono molto bassi. Avere Acqua Pulita e servizi igienici adeguati nella sua scuola permetterebbe a Mireille e a tante altre ragazze di andare a scuola tutti i giorni, studiare e imparare per costruirsi un futuro migliore”.*





# Infanzia

Sicurezza nutrizionale, inclusione e coinvolgimento delle famiglie sono i tre punti cardine del nostro lavoro nell'ambito della tutela dell'infanzia.

**Sicurezza nutrizionale:** MLFM si impegna a garantire almeno un pasto caldo al giorno a tutti i bambini delle nostre strutture di accoglienza. È la base dalla quale partiamo per poi implementare progetti sempre più attenti alle loro esigenze.

**Inclusione:** tra i nostri obiettivi c'è quello di sradicare i pregiudizi e le credenze discriminatorie, fare sentire accettati i bambini che ne sono vittima e favorire la loro inclusione sociale e educativa.

**Coinvolgimento delle famiglie:** MLFM instaura un dialogo con le famiglie, per supportarle nella costruzione di un ambiente familiare accogliente e di una situazione economica stabile che permetta al bambino di crescere serenamente.

Nel 2021 Suor Natalina si è attivata per l'organizzazione e la realizzazione di attività per favorire **l'inclusione sociale, sanitaria, educativa ed economica dei bambini con disabilità di Bukavu**. Sono state realizzate attività su misura per i bambini disabili, per farli sentire inclusi nella comunità e per sviluppare le loro capacità, e momenti di incontro che prevedono **il coinvolgimento delle famiglie** allo scopo di **sradicare lo stigma e la discriminazione legati alla disabilità**.

Anche in Kenya MLFM ha contribuito alla **sensibilizzazione sulla disabilità** attraverso attività che prevedono il coinvolgimento delle famiglie. Inoltre è stato fatto un lavoro di prevenzione negli asili infantili: le caregiver hanno seguito una formazione specifica e gli asili sono stati dotati di strumenti e giochi adatti ai bambini con disabilità.

In Ruanda, nel Centro Izere offriamo **assistenza medica, chirurgica e terapeutica** a bambini con disabilità fisiche e cognitive e **li seguiamo lungo tutto il loro percorso d'istruzione**. Sempre in Ruanda

nel 2021 MLFM ha sostenuto **la nascita della cooperativa AMELIA, Atelier d'Humanité** a Muhura, dove cinque donne, mamme e sorelle di alcuni alunni della Scuola Primaria 'Madre della Provvidenza', sono state formate e hanno incominciato a produrre taccuini e altri prodotti di sartoria con stoffe africane. Queste attività hanno consentito loro d'imparare un nuovo mestiere, per avere in futuro una fonte di reddito, ma soprattutto per aiutarle ad **assicurare un futuro migliore ai propri figli e il sostentamento del nucleo familiare**.

## Il nostro contributo agli Obiettivi di Sviluppo Sostenibile dell'Agenda 2030 delle Nazioni Unite:



**OBIETTIVO 2**  
Sconfiggere la fame



**OBIETTIVO 3**  
Salute e benessere



**OBIETTIVO 4**  
Istruzione di qualità



**OBIETTIVO 8**  
Lavoro dignitoso e crescita economica



**KENYA**  
*You'll Never Walk Alone*

**RUANDA**  
*Centro Izere e AMELIA, Atelier d'Humanité*

**REPUBBLICA DEMOCRATICA DEL CONGO**  
*Casa Ek'Abana e Diverso da chi?*



Risultati
6 partner
4.000 famiglie beneficiarie
197 bambini disabili
87 donatori
4 aziende
215 professionisti

Impatto
Abbattimento della malnutrizione nel territorio
Aumento della frequenza scolastica
Eradicazione di credenze popolari discriminatorie
Miglioramento delle condizioni di vita dei bambini affetti da disabilità e delle loro famiglie
Aumento dell'accesso alle cure mediche, fisiche e psicoterapeutiche, e all'assicurazione sanitaria
Miglioramento della posizione sociale femminile

*Il mio nome è Zela, ho 35 anni e sono la più grande del gruppo. Amo mio figlio, Salimu, più di ogni cosa al mondo: siamo io e lui nella nostra famiglia. Per ora alloggiamo in una stanza in affitto, ma vorrei costruire mattone dopo mattone le mura della mia casa per non dover dipendere più da nessuno. Per questo ogni giorno mi alzo e vado in cooperativa, mentre nel pomeriggio lavoro come domestica nella casa degli insegnanti della scuola Madre della Divina Provvidenza dove studia Salimu e quando c'è bisogno aiuto negli orti. Adoro il caffè, la musica e in particolare le canzoni d'amore.*

Zela è una delle sarte che fanno parte della cooperativa AMELIA, Atelier d'Humanité e che manda suo figlio alla scuola di Muhura.



## Education

**Ancora oggi, nel mondo, i bambini che non frequentano la scuola elementare sono 123 milioni.**

Per questo, MLFM si è sempre impegnata a garantire **un'istruzione di qualità inclusiva ed equa e promuovere opportunità di apprendimento per tutti**. Come Nelson Mandela crediamo che "l'istruzione e la formazione siano le armi più potenti per cambiare il mondo", strumenti importantissimi nella vita di una persona poiché permettono di aprire la mente, conoscere il mondo che ci circonda e costruire il proprio futuro.

**Alla Scuola Materna "Casa San Giuseppe" e alla Scuola Primaria "Madre della Divina Provvidenza" di Muhura**, suor Odile garantisce ai bambini sostegno scolastico e almeno un pasto al giorno. Inoltre, grazie al SAD, MLFM assicura la retta scolastica e i pasti a quei bambini le cui famiglie non potrebbero permetterseli. Anche nel 2021, come nell'anno precedente, **la scuola è stata classificata al 1° posto come miglior scuola del Distretto**. In Ruanda, ad inizio 2021, la situazione sanitaria è peggiorata notevolmente e i casi di positività al Covid-19 sono saliti in fretta. Per questo abbiamo deciso di scendere subito in campo per contenere l'espansione dei contagi: sul fronte Acquedotti di Gatsibo, abbiamo fatto una deviazione sulla nostra tabella di marcia, portando subito acqua ai Centri di Salute e alle scuole. **Così, a febbraio 2021, è arrivata l'acqua alla Scuola di Muhura, prima del previsto.**

In Tanzania abbiamo invece un progetto per contrastare il digital divide e per diffondere la cultura informatica nella regione di Morogoro) in ambito universitario, ma anche coinvolgendo scuole secondarie del territorio. Nel 2021 sono continuate le attività del **"Community service program", il programma di alfabetizzazione informatica** che ha coinvolto sia studenti che insegnanti delle **scuole secondarie del territorio**: si sono tenuti 30 Open Days durante i quali è stato fornito orientamento all'ICT e all'Università, per apprendere le potenzialità dell'ICT e le prospettive professionali che questo ambito può aprire.

Risultati
2 partner
8.286 studenti
22 donatori
4 imprese
1 finanziatori
112 professionisti

Impatto
Aumento della frequenza scolastica dei bambini di Muhura
Abbattimento della malnutrizione nel territorio di Muhura
Diminuzione dell'abbandono dell'occupazione lavorativa delle famiglie di Muhura
Aumento del numero di iscritti ai corsi universitari di Morogoro
Miglioramento della qualità di insegnamento nell'università di Morogoro
Aumento delle competenze informatiche di insegnanti e studenti delle scuole secondarie della città di Morogoro



**OBIETTIVO 2**  
Sconfiggere la fame



**OBIETTIVO 4**  
Istruzione di qualità



**RUANDA**  
La Scuola Primaria Madre della Provvidenza - Nonna Amelia di Muhura

**TANZANIA**  
Juco Morogoro - I giovani sono il domani

*“Mi chiamo Ospin e frequento la quarta alla Scuola Primaria Madre della Provvidenza, qui a Muhura. Qui ci sono tanti bambini. Lo sai che moltissimi vengono anche da fuori Muhura facendo una lunga strada ogni giorno? Mi hanno detto che questa è una scuola speciale. È molto conosciuta e si sta proprio bene! È per questo che ci vengono bambini anche da lontano.*

*Sono molto felice che ha finalmente riaperto: non vedevo l'ora di tornare a giocare con i miei compagni. E poi qua imparo sempre cose nuove, ogni giorno. Studiamo tante materie: nella foto vedi quando abbiamo fatto la lezione sull'ambiente con il maestro di Scienze. Dopo le lezioni della mattina andiamo tutti a pranzo insieme alla mensa. Ci hanno detto che tra poco sarà pronta anche una nuova cucina: chissà quante cose deliziose potremo mangiare! E poi da qualche tempo dai rubinetti esce anche l'acqua! Quando è l'ora di pranzo, prima di sederci in mensa, ci mettiamo tutti in fila uno dietro l'altro per lavarci le mani nei rubinetti gialli e blu. Poi torniamo in classe fino al pomeriggio. I miei genitori sono contenti così possono andare al lavoro e venirmi a prendere quando hanno finito per tornare tutti a casa insieme”.*



## Accoglienza e integrazione

Nel 2021 MLFM ha continuato ad impegnarsi a sostenere l'inclusione delle persone di origine straniera. Se attraverso l'accoglienza si punta a garantire in primis il soddisfacimento dei diritti fondamentali, con il servizio di sportello (attivo in MLFM da ormai 5 anni) si mira a sostenere gli stranieri da un punto di vista più formale; ma il vero goal resta l'inclusione, vale a dire il benessere della comunità. Per questo attraverso il progetto Mano a Mano e Il mondo in una stanza MLFM si è impegnato a creare momenti di scambio e incontro tra i cittadini, stranieri e non, e a sensibilizzare il territorio attraverso eventi e incontri.

### EDUCAZIONE ALLA CITTADINANZA GLOBALE: IL MONDO IN UNA STANZA

Parallelamente alle attività di accoglienza e inclusione, e grazie ai fondi raccolti dal Coordinamento uguali Doveri a seguito del "caso mense" e dalla Fondazione Comunitaria della Provincia di Lodi, MLFM ha promosso e realizzato un percorso di sensibilizzazione nelle scuole primarie del territorio lodigiano per parlare di diversità e inclusione. Il progetto, grazie anche alla collaborazione con associazioni del territorio quali AlRahma e Memosis, ha previsto formazione per gli insegnanti e incontri in classe con esperti per gli studenti che hanno affrontato un giro intorno al mondo tra musica, arte e tradizioni.

## Il nostro contributo agli Obiettivi di Sviluppo Sostenibile dell'Agenda 2030 delle Nazioni Unite:



### OBIETTIVO 10 Ridurre le diseguaglianze



**ITALIA**  
Centro di accoglienza Trianon,  
Mano a mano, Lab Impact  
(Sportello Stranieri),  
Il Mondo in una Stanza

#### Risultati

25 enti del territorio coinvolti dai progetti/attività
4 enti finanziatori
203 persone hanno ricevuto assistenza in tema di pratiche
54 Persone accolte al CAS Trianon
2 Comuni beneficiari di azioni di riqualificazione urbana partecipata
1657 alunni delle scuole materne e primarie sensibilizzati
39 Insegnanti formati sulle metodologie di didattica inclusiva
10 studenti di una scuola superiore coinvolti in PCTO



## SanfereOrto: ambiente, inclusione e agricoltura sociale

SanfereOrto è un pezzo di campagna in città, nato nel 2018 per rigenerare e valorizzare un bene comune rendendolo più bello, fruibile e accogliente per tutti, e per attivare la cittadinanza su progetti e attività comunitarie: lo strumento principe scelto per incentivare questo processo è l'agricoltura sociale.

A gestire lo spazio una rete di enti, ciascuno con le proprie peculiarità e competenze, ha costituito una ATS, con la regia di MLFM. Grazie a questo lavoro sinergico oggi SanfereOrto è diventato un luogo di opportunità per persone con fragilità, che qui trovano non solo accoglienza, ma concrete proposte di inserimento lavorativo e formazione. SanfereOrto è anche un riferimento per le scuole, che qui possono vivere esperienze di outdoor education dove i bambini possono stare all'aria aperta a stretto contatto con la natura, facendo esperienze sensoriali che coinvolgono tutti e cinque i sensi e sperimentando le proprie capacità psico-motorie.

Nonostante l'emergenza sanitaria e le misure di contenimento che hanno limitato le occasioni di incontro, grazie alla sua natura, SanfereOrto ha potuto anche nel 2021 offrire molte occasioni di scambio alla cittadinanza grazie all'avvicinarsi di differenti progetti che hanno visto sviluppare azioni di: ortoterapia per persone con disabilità (con la realizzazione di 2 vasche rialzate), promozione della creatività attraverso la realizzazione di laboratori artistici e di scrittura creativa, monitoraggio della qualità di aria e suolo e promozione della biodiversità attraverso la conoscenza del mondo apistico e la cura delle api, conciliazione vita-lavoro attraverso la realizzazione di camp per bambini.

### EDUCAZIONE ALLA CITTADINANZA GLOBALE: ACQUA E VINCI E IL MONDO DELLE API

Parallelamente alle attività legate all'agricoltura sociale, MLFM ha promosso e realizzato percorsi di educazione ambientale nelle scuole del territorio lodigiano. Con "Il Mondo delle api" ha portato nelle classi il tema della biodiversità, mentre con "Acqua e vinci", insieme a SAL, ha proseguito nella promozione delle attenzioni da riservare alle risorse idriche affrontando con le classi 4° della scuola primaria temi come l'accesso all'acqua, il consumo e la gestione degli scarichi domestici.



**ITALIA**  
*Il Verde per tutti, BiodiverCity,  
Impollinazione urbana,  
Ritrovarsi, SanfereOrto Camp*

### Il nostro contributo agli Obiettivi di Sviluppo Sostenibile dell'Agenda 2030 delle Nazioni Unite:



**OBIETTIVO 4**  
Istruzione di qualità



**OBIETTIVO 10**  
Ridurre le disuguaglianze



**OBIETTIVO 11**  
Città e comunità  
sostenibili



**OBIETTIVO 12**  
Consumo e produzione  
responsabile



**OBIETTIVO 13**  
Lotta contro il  
cambiamento climatico



**OBIETTIVO 15**  
Vita sulla terra

Risultati
6 enti del territorio hanno co-progettato le attività
4 enti finanziatori
357 bambini e ragazzi incontrati a SanfereOrto per promuovere agricoltura sociale
485 bambini sensibilizzati sul mondo delle api e della biodiversità attraverso percorsi ECG
667 bambini sensibilizzati in tema di acqua attraverso percorsi ECG
58 persone con fragilità coinvolte in attività legate all'orto
74 cittadini ingaggiati attraverso il corso di apicoltura
Oltre 100 partecipanti agli eventi di sensibilizzazione

*“Mi piace sempre andare a fondo nelle cose. Il mondo delle api è un territorio che non avevo ancora esplorato, essere riuscita ad approfondirlo con persone competenti è stato davvero importante. Cerco sempre di integrare la conoscenza di un fenomeno nuovo con l'affinamento di una tecnica manuale. L'apicoltura è una fusione delle due cose, permette di capire il ciclo delle api e anche della natura, maneggiando con cura gli strumenti dell'apicoltore per sistemare un'arnia. Sono una ricercatrice universitaria e ho molto apprezzato l'utilità scientifica del progetto. Siamo osservatori di un gruppo di api laboriose che svolgono un lavoro tanto importante. Svolgo attività educative come Capo Scout e vedo il mondo delle api come un'opportunità per educarsi ed educare. Mi ha incuriosito sapere quanto poco viva un'ape operaia rispetto a un'ape regina. Un'ape operaia vive per una ventina di giorni, in cui svolge un lavoro assiduo. Dopo questa esperienza spero di poter continuare a seguire l'alveare sapendo che siamo in tanti a prendercene cura, insieme”.*

Chiara ha preso parte al corso di Impollinazione Urbana e si prende cura di un'arnia a SanfereOrto.



## 5 ■ COMUNICAZIONE E RACCOLTA FONDI

Nel 2021 la raccolta fondi da privati si è concentrata sull'obiettivo di **conferma e fidelizzazione** dei nostri donatori grazie alle due principali campagne di MLFM: *L'Acqua cambia tutto* e *Una famiglia per ogni bambino*. Anche quest'anno **L'Acqua cambia tutto** è stata la nostra principale campagna di raccolta fondi a supporto dei progetti idrici ed è stata sostenuta da 244 donatori. La **campagna di Natale 2021** ha sostenuto il Sistema di Acquedotti di Gatsibo, anche grazie al mercatino di Natale Solidale a cui abbiamo partecipato insieme a tutta a rete di Lodi Solidale.

Grazie a 60 donatori della campagna **Una famiglia per ogni bambino**, Casa Ek'Abana ha accolto e sostenuto bambini abbandonati e ha potuto avviare un nuovo percorso a favore dell'inclusione dei bambini con disabilità. La **raccolta fondi di Pasqua 2021**, grazie alle donazioni e al ricavato delle uova di cioccolato e delle colombe artigianali, ha supportato i tre centri infanzia: Casa Ek'Abana, la Scuola di Muhura e il Centro Izere.

Nel 2021 MLFM ha rinnovato l'adesione alla campagna Nazionale di **Focsiv "Abbiamo riso per una cosa seria"** per sostenere il progetto Il Sistema di Acquedotti di Gatsibo, attraverso la distribuzione di riso certificato Coldiretti.

Un altro importante obiettivo del 2021 è stato il **coinvolgimento** dei nostri donatori e la sostenibilità dei nostri progetti. Per questo, è stata lanciata la campagna di promozione delle **donazioni regolari**. Grazie a questa modalità, i nostri donatori possono attivare una donazione mensile o annuale automatica garantendo, così, la continuità dei nostri progetti.

Un'altra importante novità del 2021 è stata l'introduzione della campagna per i **lasciti solidali**. Con un testamento solidale è possibile destinare la quota disponibile del proprio patrimonio a MLFM per contribuire al raggiungimento della sua missione.

Nel primo semestre del 2021, abbiamo anche lanciato due campagne di raccolta fondi per far fronte a **due emergenze**: a febbraio, a favore dell'**emergenza Covid-19** nel distretto di Gatsibo per dotare i Centri Sanitari dei medicinali e dei DPI, e a giugno per dare sostegno a Casa Ek'Abana che accoglieva i bambini sfollati dopo l'eruzione del **vulcano Nyiragongo** a Goma.

## ISTANTANEE ED EVENTI



28 settembre 2021, evento per il ritorno di Suor Natalina a Lodi



21 nostri banchetti per la campagna Focsiv Abbiamo riso per una cosa seria



27 giugno 2021, inaugurazione della casetta di SanfereOrto



Apicoltori volontari a SanfereOrto per il progetto ImpollinAzione Urbana

## 6 ■ SITUAZIONE ECONOMICA E FINANZIARIA

### STATO PATRIMONIALE

	31/12/2021	31/12/2020
<b>Attivo:</b>		
A) Quote associative o apporti ancora dovuti		
B) Immobilizzazioni:		
I - Immobilizzazioni immateriali:		
1) altre	34.724	40.100
Totale	34.724	40.100
II - Immobilizzazioni materiali:		
1) terreni e fabbricati	43.550	45.500
2) altri beni	1.643	2.191
Totale	45.193	47.691
III - Immobilizzazioni finanziarie, con separata indicazione aggiuntiva, per ciascuna voce dei crediti, degli importi esigibili entro l'esercizio successivo:		
1) partecipazioni in:		
a) altre imprese	12.035	12.035
Totale	12.035	12.035
<b>Totale immobilizzazioni</b>	<b>91.952</b>	<b>99.826</b>
C) Attivo circolante:		
I - Crediti, con separata indicazione aggiuntiva, per ciascuna voce, degli importi esigibili oltre l'esercizio successivo:		
1) verso enti pubblici - entro 12 mesi	95.182	150.143
1a) verso enti pubblici - oltre 12 mesi	0	0
2) verso soggetti privati per contributi - entro 12 mesi	503.526	777.330
3) verso altri enti del Terzo settore	103.833	119.379
4) crediti tributari	900	1.440
5) verso altri	62.353	36.231
<b>Totale crediti</b>	<b>765.794</b>	<b>1.084.523</b>
II - Disponibilità liquide:		
1) depositi bancari e postali	160.712	109.776
2) danaro e valori in cassa		
Totale	1.463	4.814
Totale	162.175	114.590
<b>Totale attivo circolante</b>	<b>927.969</b>	<b>1.199.113</b>
<b>Totale attivo</b>	<b>1.019.921</b>	<b>1.298.939</b>

	31/12/2021	31/12/2020
<b>Passivo:</b>		
A) Patrimonio netto:		
I - Patrimonio libero:		
1) Riserve di utili o avanzi di gestione	216.466	212.738
II - Avanzo/disavanzo d'esercizio	1.982	3.728

<b>Totale</b>	<b>218.448</b>	<b>216.466</b>
B) Fondi per rischi e oneri:		
1) altri	87.214	87.214
<b>Totale</b>	<b>87.214</b>	<b>87.214</b>
C) Trattamento di fine rapporto di lavoro subordinato	32.266	23.920
D) Debiti, con separata indicazione aggiuntiva, per ciascuna voce, degli importi esigibili oltre l'esercizio successivo:		
1) debiti verso banche	12.073	17.692
2) debiti verso altri finanziatori - entro 12 mesi	577.368	863.361
2a) debiti verso altri finanziatori - oltre 12 mesi	0	0
3) debiti verso fornitori	44.862	35.861
4) debiti tributari	5.873	5.160
5) debiti verso istituti di previdenza e di sicurezza sociale	7.331	6.306
6) debiti verso dipendenti e collaboratori	28.232	14.809
7) altri debiti - entro 12 mesi	2.311	28.150
- oltre 12 mesi	0	0
<b>Totale debiti</b>	<b>678.050</b>	<b>971.339</b>
E) Ratei e risconti passivi	3.943	0
<b>Totale passivo</b>	<b>1.019.921</b>	<b>1.298.939</b>

## RENDICONTO GESTIONALE

<b>ONERI E COSTI</b>	<b>31/12/2021</b>	<b>31/12/2020</b>
<b>A) Costi e oneri da attività di interesse generale</b>		
1) Servizi	1.120.179	1.497.671
2) Godimento beni di terzi	5.204	5.241
3) Personale	131.261	101.278
4) Ammortamenti	7.874	7.874
5) Accantonamenti per rischi ed oneri		
6) Oneri diversi di gestione	63.871	30.141
<b>Totale</b>	<b>1.328.389</b>	<b>1.642.205</b>
<b>B) Costi e oneri da attività diverse</b>		
1) Servizi	0	0
2) Oneri diversi di gestione	0	0
<b>Totale</b>	<b>0</b>	<b>0</b>
<b>C) Costi e oneri da attività di raccolta fondi</b>		
1) Oneri per raccolte fondi abituali	25.155	30.809
2) Oneri per raccolte fondi occasionali	0	0
3) Altri oneri	0	0
<b>Totale</b>	<b>25.155</b>	<b>30.809</b>
<b>D) Costi e oneri da attività finanziarie e patrimoniali</b>		
1) Su rapporti bancari	3.971	3.800
2) Altri oneri	0	0
<b>Totale</b>	<b>3.971</b>	<b>3.800</b>
<b>Totale oneri e costi</b>	<b>1.357.515</b>	<b>1.676.814</b>

<b>Costi figurativi</b>	<b>31/12/2021</b>	<b>31/12/2020</b>
1) da attività di interesse generale	49.500	61.000
2) da attività diverse		
<b>Totale</b>	<b>49.500</b>	<b>61.000</b>

<b>PROVENTI E RICAVI</b>	<b>31/12/2021</b>	<b>31/12/2020</b>
<b>A) Ricavi, rendite e proventi da attività di interesse generale</b>		
1) Proventi da quote associative e apporti dei fondatori	690	580
2) Ricavi per prestazioni e cessioni ad associati e fondatori	0	0
3) Erogazioni liberali	39.903	34.856
4) Proventi del 5 per mille	23.996	40.037
5) Contributi da soggetti privati	794.610	1.267.602
6) Ricavi per prestazioni e cessioni a terzi	0	0
7) Contributi da enti pubblici	294.061	249.146
8) Proventi da contratti con enti pubblici	0	0
9) Altri ricavi, rendite e proventi	30.753	22.944
<b>Totale</b>	<b>1.184.013</b>	<b>1.615.166</b>
Avanzo/disavanzo attività di interesse generale (+/-)	-144.376	-27.040
<b>B) Ricavi, rendite e proventi da attività diverse</b>		
1) Contributi da soggetti privati	0	0
2) Altri ricavi, rendite e proventi	0	0
<b>Totale</b>	<b>0</b>	<b>0</b>
Avanzo/disavanzo attività diverse (+/-)	0	0
<b>C) Ricavi, rendite e proventi da attività di raccolta fondi</b>		
1) Proventi da raccolte fondi abituali	158.258	28.091
2) Proventi da raccolte fondi occasionali	0	0
3) Altri proventi	0	0
<b>Totale</b>	<b>158.258</b>	<b>28.091</b>
Avanzo/disavanzo attività di raccolta fondi	133.103	-2.718
<b>D) Ricavi, rendite e proventi da attività finanziarie e patrimoniali</b>		
1) Da rapporti bancari	15.913	37.272
2) Altri proventi	1.313	13
<b>Totale</b>	<b>17.226</b>	<b>37.285</b>
Avanzo/disavanzo attività finanziarie e patrimoniali (+/-)	13.255	33.485
<b>Totale proventi e ricavi</b>	<b>1.359.497</b>	<b>1.680.542</b>
Avanzo/disavanzo d'esercizio prima delle imposte (+/-)	1.982	3.728
Imposte		
<b>Proventi figurativi</b>	<b>31/12/2021</b>	<b>31/12/2020</b>
1) da attività di interesse generale	49.500	61.000
2) da attività diverse		
<b>Totale</b>	<b>49.500</b>	<b>61.000</b>

# PROVENIENZA DEI FONDI

## Come utilizziamo i nostri fondi

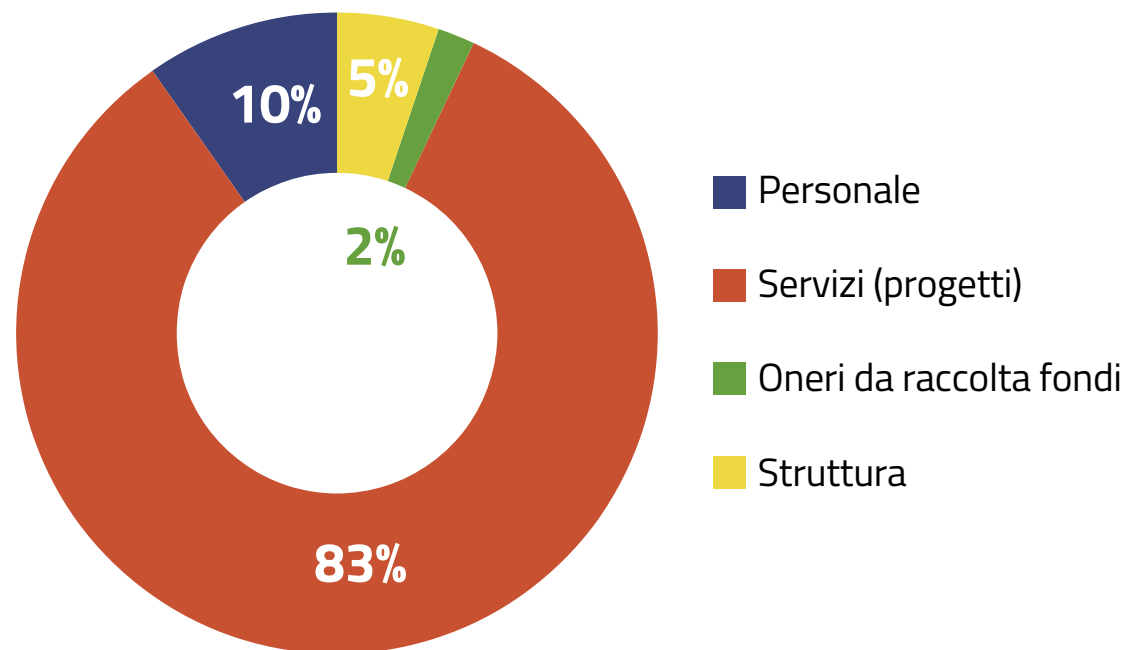

## Provenienza dei Fondi

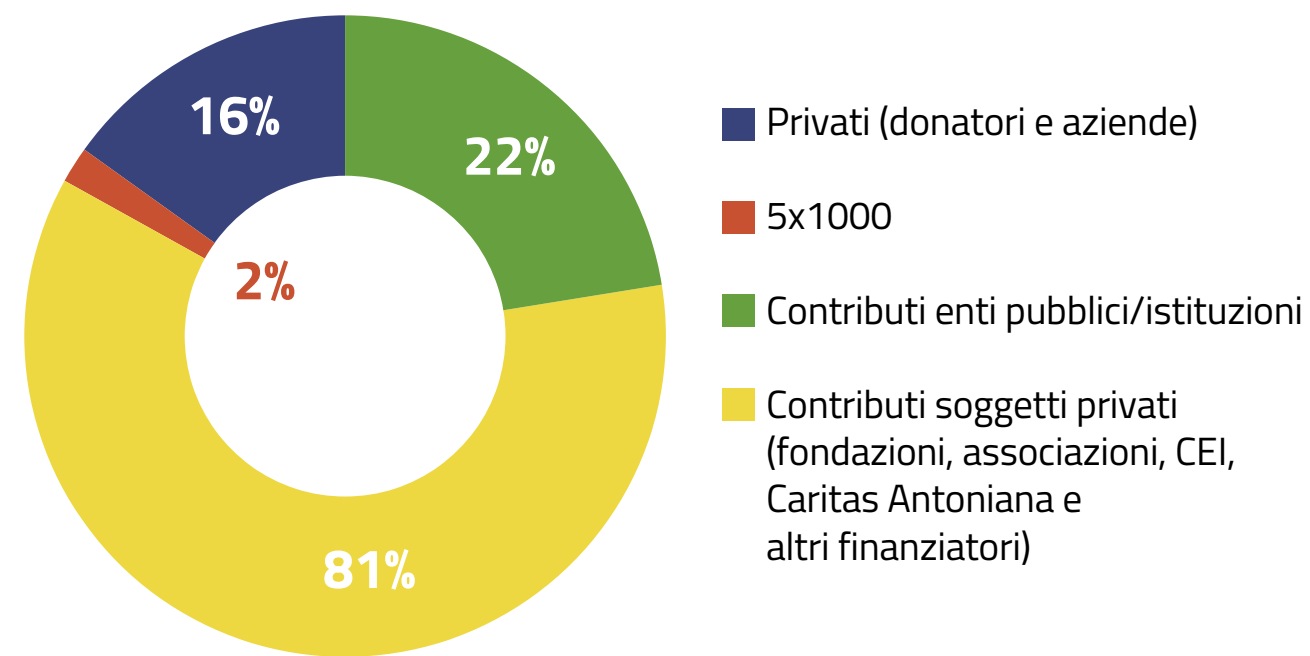

## Ripartizione dei fondi per area intervento

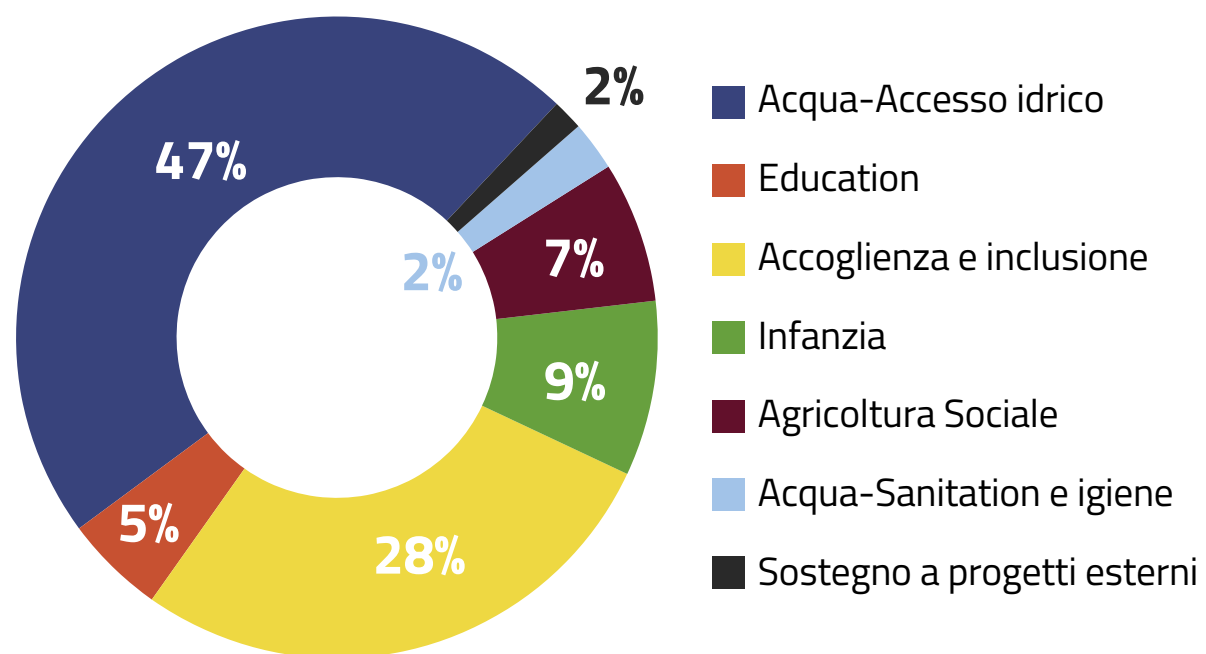



# RELAZIONE SUL BILANCIO DELLA SOCIETÀ DI REVISIONE INDIPENDENTE

Al Consiglio Direttivo di

M.L.F.M. - Movimento per la Lotta contro la Fame nel Mondo

## Relazione sulla revisione contabile del bilancio di esercizio

### Giudizio

Abbiamo svolto la revisione contabile del bilancio d'esercizio di M.L.F.M. - Movimento per la Lotta contro la Fame nel Mondo costituito dallo stato patrimoniale al 31 dicembre 2021, dal rendiconto gestionale per l'esercizio chiuso a tale data e parte della relazione di missione che illustra le poste di bilancio.

A nostro giudizio, il bilancio d'esercizio fornisce una rappresentazione veritiera e corretta della situazione patrimoniale e finanziaria di M.L.F.M. - Movimento per la Lotta contro la Fame nel Mondo al 31 dicembre 2021, del risultato economico per l'esercizio chiuso a tale data, in conformità alle norme italiane che ne disciplinano i criteri di redazione.

### Elementi alla base del giudizio

Abbiamo svolto la revisione contabile in conformità ai principi di revisione internazionali (ISA Italia). Le nostre responsabilità ai sensi di tali principi sono ulteriormente descritte nella sezione Responsabilità della società di revisione per la revisione contabile del bilancio d'esercizio della presente relazione.

Siamo indipendenti rispetto alla Associazione in conformità alle norme e ai principi in materia di etica e di indipendenza applicabili nell'ordinamento italiano alla revisione contabile del bilancio.

Riteniamo di aver acquisito elementi probativi sufficienti ed appropriati su cui basare il nostro giudizio.

### Altri aspetti

Il bilancio d'esercizio chiuso il 31 dicembre 2021 di M.L.F.M. - Movimento per la Lotta contro la Fame nel Mondo è il primo sottoposto a revisione contabile legale ai sensi del D.Lgs 117/2017.

### Responsabilità degli amministratori per il bilancio di esercizio

Gli amministratori sono responsabili per la redazione del bilancio d'esercizio che fornisca una rappresentazione veritiera e corretta in conformità alle norme italiane che ne disciplinano i criteri di redazione e, nei termini previsti dalla legge, per quella parte del controllo interno dagli stessi ritenuta necessaria per consentire la redazione di un bilancio che non contenga errori significativi dovuti a frodi o a comportamenti o eventi non intenzionali.

Gli amministratori sono responsabili per la valutazione della capacità della Associazione di continuare ad operare come un'entità in funzionamento e, nella redazione del bilancio di esercizio, per l'appropriatezza dell'utilizzo del presupposto della continuità aziendale, nonché per una adeguata informativa in materia. Gli amministratori utilizzano il presupposto della continuità aziendale nella redazione del bilancio di

esercizio a meno che abbiano valutato che sussistono le condizioni per la liquidazione della Associazione o per l'interruzione della attività o non abbiano alternative realistiche a tali scelte.

### Responsabilità della società di revisione per la revisione contabile del bilancio d'esercizio

I nostri obiettivi sono l'acquisizione di una ragionevole sicurezza che il bilancio di esercizio nel suo complesso non contenga errori significativi, dovuti a frodi o a comportamento o eventi non intenzionali, e l'emissione di una relazione di revisione che includa il nostro giudizio. Per ragionevole sicurezza si intende un livello elevato di sicurezza che, tuttavia, non fornisce la garanzia che una revisione contabile svolta in conformità ai principi di revisione internazionali (ISA Italia) individui sempre un errore significativo, qualora esistente. Gli errori possono derivare da frodi o da comportamenti o eventi non intenzionali e sono considerati significativi qualora ci si possa ragionevolmente attendere che essi, singolarmente o nel loro insieme, siano in grado di influenzare le decisioni economiche prese dagli utilizzatori sulla base del bilancio d'esercizio.

Nell'ambito della revisione svolta in conformità ai principi di revisione internazionali (ISA Italia), abbiamo esercitato il giudizio professionale e abbiamo mantenuto lo scetticismo professionale per tutta la durata della revisione contabile. Inoltre:

- abbiamo identificato e valutato i rischi di errori significativi nel bilancio d'esercizio, dovuti a frodi o a comportamenti o eventi non intenzionali; abbiamo definito e svolto procedure di revisione in risposta a tali rischi; abbiamo acquisito elementi probativi sufficienti ed appropriati su cui basare il nostro giudizio. Il rischio di non individuare un errore significativo dovuto a frodi è più elevato rispetto al rischio di non individuare un errore significativo derivante da comportamenti o eventi non intenzionali, poiché la frode può implicare l'esistenza di collusioni, falsificazioni, omissioni intenzionali, rappresentazioni fuorvianti o forzature del controllo interno;
- abbiamo acquisito una comprensione del controllo interno rilevante ai fini della revisione contabile allo scopo di definire procedure di revisione appropriate nelle circostanze e non per esprimere un giudizio sull'efficacia del controllo interno della Associazione;
- abbiamo valutato l'appropriatezza dei principi contabili utilizzati nonché la ragionevolezza delle stime contabili effettuate dagli amministratori, inclusa la relativa informativa;
- siamo giunti ad una conclusione sull'appropriatezza dell'utilizzo da parte degli amministratori del presupposto della continuità aziendale e, in base agli elementi probativi acquisiti, sull'eventuale esistenza di una incertezza significativa riguardo a eventi o circostanze che possono far sorgere dubbi significativi sulla capacità della Associazione di continuare ad operare come un'entità in funzionamento. In presenza di un'incertezza significativa, siamo tenuti a richiamare l'attenzione nella relazione della revisione sulla relativa informativa di bilancio, ovvero, qualora tale informativa sia inadeguata, a riflettere tale circostanza nella formulazione del nostro giudizio. Le nostre conclusioni sono basate sugli elementi probativi acquisiti fino alla data della presente relazione. Tuttavia, eventi o circostanze successivi, possono comportare che la Associazione cessi di operare come un'entità in funzionamento;
- abbiamo valutato la presentazione, la struttura e il contenuto del bilancio d'esercizio nel suo complesso, inclusa l'informativa, e se il bilancio d'esercizio rappresenti le operazioni e gli eventi sottostanti in modo da fornire una corretta rappresentazione;
- abbiamo comunicato ai responsabili delle attività di governance, identificati ad un livello appropriato

come richiesto dagli ISA Italia, tra gli altri aspetti, la portata e la tempistica pianificate per la revisione contabile e i risultati significativi emersi, incluse le eventuali carenze significative nel controllo interno identificate nel corso della revisione contabile.

Abbiamo comunicato ai responsabili delle attività di governance, identificati ad un livello appropriato come richiesto dagli ISA Italia, tra gli altri aspetti, la portata e la tempistica pianificate per la revisione contabile e i risultati significativi emersi, incluse le eventuali carenze significative nel controllo interno identificate nel corso della revisione contabile.

#### **Relazione su altre disposizioni di legge e regolamentari Giudizio ai sensi dell'art. 14, comma 2, lettera e), del D.Lgs. 39/10**

Gli amministratori di M.L.F.M. - Movimento per la Lotta contro la Fame nel Mondo sono responsabili per la predisposizione della parte di relazione di missione di

M.L.F.M. - Movimento per la Lotta contro la Fame nel Mondo che illustra l'andamento economico e finanziario e le modalità di perseguimento delle finalità statutarie al 31 dicembre 2021, incluse la sua coerenza con il relativo bilancio d'esercizio e la sua conformità alle norme di legge.

Abbiamo svolto le procedure indicate nel principio di revisione (SA Italia) n. 720B al fine di esprimere un giudizio sulla coerenza della parte della relazione di missione che illustra l'andamento economico e finanziario di M.L.F.M. - Movimento per la Lotta contro la Fame nel Mondo al 31 dicembre 2021 come indicato dal Decreto Ministeriale nr. 39/2020, sulla conformità della stessa alle norme di legge, nonché di rilasciare una dichiarazione su eventuali errori significativi.

A nostro giudizio, la parte della relazione di missione che illustra l'andamento economico e finanziario e le modalità di perseguimento delle finalità statutarie è coerente con il bilancio d'esercizio di M.L.F.M. - Movimento per la Lotta contro la Fame nel Mondo al 31 dicembre 2021 ed è redatta in conformità alle norme di legge.

Con riferimento alla dichiarazione di cui all'art. 14, co. 2, lettera e), del D.Lgs. 39/10, rilasciata sulla base delle conoscenze e della comprensione dell'impresa e del relativo contesto acquisite nel corso dell'attività di revisione, non abbiamo nulla da riportare.

Milano, 4 maggio 2022

Sirevi Italia s.r.l.

  
Giuseppe Zermini Socio

## 6 ■ APPENDICE: RETI E STAKEHOLDER

### ISTITUZIONI/AGENZIE NAZIONALI E INTERNAZIONALI

Agenzia Italiana Cooperazione e Sviluppo | Ufficio Nazionale Servizio Civile | Fondo Asilo Migrazione e Integrazione (FAMI) | Ministero dell'Interno | Ministero del Lavoro e delle Politiche Sociali | Unione Europea | Ambasciata Giapponese in Ruanda | MININFRA (Ministero Infrastrutture della Repubblica Rwandese)

### ENTI LOCALI

Comune di Lodi | Ufficio di Piano Lodi | Prefettura di Lodi | Regione Lombardia | Distretto di Gatsibo (Ruanda) | Distretto di Rulindo (Ruanda) | Settore di Buyoga (Ruanda) | Provincia di Trento

### UNIVERSITÀ E SCUOLE

45 plessi scolastici (materne, primarie e medie inferiori) per un totale di 11 Istituti Comprensivi di Lodi e Prov. | 5 istituti Superiori di Lodi e Prov. | CFP Lodi | CPIA Lodi | Università Cattolica JUCO Morogoro (Tanzania) | Università degli Studi di Milano - Scienze Agrarie | University of Dar es Salaam (IMS) - Institute of Marine Sciences

### CHIESE ED ENTI RELIGIOSI

Caritas Lodigiana | 9 parrocchie della Diocesi di Lodi | 4 parrocchie della Diocesi di Crema | CEI | 8x1000 Chiesa Cattolica | Padri Salvatoriani | Discepoli del Crocefisso | Piccole Figlie di S. Giuseppe | Suore Angeliche | Parrocchia di Nyawimana (Byumba, Ruanda) | Diocesi di Bukavu (R. D. Congo) | Caritas Antoniana | Centro Missionario Diocesano di Crema | Parrocchia di Muhura

### FONDAZIONI

Fondazione Milano per Expo | Fondazione Cariplo | Fondazione Comunitaria della Provincia di Lodi | Rotary Foundation | Fondazione Banca Popolare di Lodi | Fondazione Di Partecipazione Casa Della Comunità | Fondazione Danelli

### COOPERATIVE SOCIALI/ASSOCIAZIONI/MOVIMENTI

AmatAfrica | Mondo Giusto | Ass. Giuliano N'Abana | Futuro Insieme | C'entra la Solidarietà | Ass. RAFIA (Togo) | Rotary Milano | Il Mosaico Servizi Società Coop. Sociale | Famiglia Nuova Società Coop. Sociale | Associazione Comunità Il Gabbiano | Il Pellicano Società Coop. Sociale | Ass. Emmaus Onlus | Memosis Soc. Coop. | Microcosmi Società Coop. Sociale | Eureka Coop. Sociale | Tuttoilmondo Onlus | MASCI | Centro

di Raccolta Solidale per il Diritto al Cibo (CRS) | Marciatori Lodigiani | Gruppo Podistico san Bernardo | Ass. Curiosamente | Verdebottiglia APS | Ass. Amici di Silvana | Vicoba Sustainable Development Agency (VSDA) | Vétérinaires Sans Frontières - VSF | Association Pour la Paix et l'Humanité - APH | Gruppo Missionario di Postino | Gruppo Missionario di Ombriano | Progetto Gamba | Coop. Soc. Onlus I Germogli | L'Officina Coop. Sociale | Associazione PATTO | RESQ | CFO (Community Fountain Organization - Rwanda) | Medicus Mundi Italia | Istituto Oikos Onlus | Ass. COE (Centro Orientamento Educativo) | NO ONE OUT | ASPEm Onlus

## RETI E FEDERAZIONI DI ONG/ASSOCIAZIONI

FOCSIV | Co.LOMBA | AOI | CSV Lombardia Sud | ForumSAD | Lodi Solidale | Coordinamento Lodigiano Contro le Discriminazioni | Coordinamento Uguali Doveri | Rwanda Farmers Federation - IMBARAGA

## DONATORI PRIVATI E SAD

Sono 488 le persone che hanno scelto di sostenere MLFM nel 2021; 60 sono Sostenitori a Distanza.

## AZIENDE AMICHE

Nel 2021, le aziende si confermano nostri partner strategici e preziosi. 22 aziende hanno deciso di sostenere i nostri progetti con una donazione o attraverso i nostri regali solidali aziendali. Le principali aziende partner nel 2021 sono:

Gritti Energia Srl | E.ON Energia S.p.A | Gruppo Maggioli S.p.A | SAL - Società Acqua Lodigiana Srl | COFLE Spa | CISAC Protezione Catodica Srl | S.I.A.P. Società Impianti E Accessori Pneumatici | ASST Lodi - Azienda Ospedaliera | MP Energy Srl | SILGA Srl | Galluccio Angelo Srl | Teamsystem Holding SpA

## 7 ■ NOTA METODOLOGICA

Il presente Bilancio Sociale è stato redatto in conformità alle *Linee Guida per la redazione del Bilancio Sociale da parte delle organizzazioni che esercitano l'impresa sociale* così come definite nel D.M. 24.01.2008, al fine di fornire agli *stakeholders* una rappresentazione completa delle performance di MLFM. Esso quindi è stato redatto secondo i principi di rilevanza, completezza, trasparenza, neutralità, competenza di periodo, comparabilità, chiarezza, veridicità e verificabilità, attendibilità, nonché autonomia di eventuali terze parti coinvolte.

Anzitutto si evidenzia che il bilancio sociale non è la relazione delle attività, che nel dettaglio elenca i progetti in essere o in avvio o ancora in chiusura e che insieme allo stato patrimoniale ed al rendiconto finanziario forma il "bilancio di esercizio".

Al contrario il bilancio sociale è inteso come *"strumento di rendicontazione delle responsabilità, dei comportamenti e dei risultati sociali, ambientali ed economici delle attività svolte da una organizzazione"*.

È per questo che le linee guida attribuiscono ad esso il ruolo di strumento di trasparenza ed **accountability** per *"offrire un'informativa strutturata e puntuale a tutti i soggetti interessati non ottenibile a mezzo della sola informazione economica contenuta nel bilancio di esercizio"*.

Il processo di definizione del presente bilancio ha preso il via dalla richiesta del Consiglio Direttivo MLFM il quale ha incaricato il referente dell'area Comunicazione. I dati sono sia qualitativi che quantitativi e sono il risultato di un dialogo tra gli uffici competenti interni all'ente, integrato con l'estrazione di dati dai software e dai database gestionali propri dell'ente. Molte evidenze inoltre sono tratte dai monitoraggi sui singoli progetti, e quindi sono frutto di analisi attente di output e risultati presentate ai finanziatori.

Il core del presente documento si concretizza nella sezione 3, che illustra le attività dell'ente relativamente al 2021, la quale - unitamente ai dati di bilancio e ai dati sulla struttura e l'organizzazione - ha lo scopo di restituire ai lettori l'idea dell'impatto sociale generato.

Per restituire questa immagine ordinata e accessibile, **si è scelto di presentare le attività per ambito di intervento**, e non per area geografica, così da riuscire a mettere in evidenza il contributo dell'ente rispetto agli obiettivi di sviluppo sostenibile promossi dall'Agenda 2030.

La scelta di non separare i progetti e le attività svolti all'estero da quelli svolti sul territorio italiano (lodigiano in particolare) risiede nella convinzione che l'obiettivo non è lo sviluppo, ma lo *sviluppo sostenibile*; pertanto la crescita non riguarda solo i paesi Altri che devono arrivare a garantire i diritti ai propri cittadini, ma riguarda anche e soprattutto le nostre scelte di vita, che devono andare verso l'inclusione e il rispetto delle risorse naturali.

Sulla scia di queste riflessioni, il lettore non troverà una sezione dedicata alle attività legate all'ECG (Educazione alla Cittadinanza Globale): esse sono illustrate all'interno dell'ambito di interesse così da far emergere quanto la questione educativa e legata alla sensibilizzazione sia per MLFM imprescindibile e quindi sempre svolta in parallelo ad azioni più dirette.





# L'ACQUA CAMBIA TUTTO DONA ORA!

**LA TUA DONAZIONE SI TRASFORMERÀ IN ACQUA PULITA,  
CIBO NUTRIENTE E CURE MEDICHE ESSENZIALI**

- Con un **bonifico bancario**: IBAN IT43 Q050 1801 6000 0001 1037 702 - Banca Popolare Etica
  - Con un **versamento su conto corrente postale** numero 13688205 intestato a MLFM (ricorda di scriverci i tuoi recapiti e la tua e-mail per ricevere il nostro ringraziamento e gli aggiornamenti)
    - Con una **donazione regolare**
    - Con una **donazione sicura online** dal nostro sito [www.mlfm.it](http://www.mlfm.it)
    - **Chiama in sede** al numero 0371 420766
    - Con un **lascito solidale**
    - Donando il tuo **5x1000** con il codice fiscale 84511630158

**IMPORTANTE:** Puoi detrarre tutte le donazioni a favore del Movimento Lotta Fame nel Mondo dalle tue tasse o dedurle dal tuo reddito imponibile, secondo le disposizioni di legge in vigore.